

广西壮族自治区政府采购合同

合同名称： 广西玉林农业学校实训室台式电脑合同

合同编号： _____

项目编号： GXZC2024-J1-003665-CGZX

采购人（甲方） 广西玉林农业学校

住 所： 玉林市人民东路75号

供应商（乙方） 南宁市海达信息技术有限公司

住 所： 南宁市西乡塘区明秀西路122号城市碧园B栋B1416号房

签订合同地点： 玉林市

签订合同时间： 2024年9月2日

合同使用说明：根据《中华人民共和国政府采购法》、《中华人民共和国民法典》等法律、法规规定，按照竞争性谈判文件规定条款和成交供应商竞争性谈判响应文件及其承诺，甲乙双方签订本合同。

采购合同文本

广西壮族自治区政府采购合同

合同编号:

采购单位(甲方) 广西玉林农业学校 采购计划号

供应商(乙方) 南宁市海达信息技术有限公司 项目名称和编号 广西玉林农业学校实训室台式电脑 (GXZC2024-J1-003665-CGZX)

签订地点 玉林市 签订时间 2024年9月2日

根据《中华人民共和国政府采购法》、《中华人民共和国民法典》等法律、法规规定,按照竞争性谈判文件规定条款和成交供应商竞争性谈判响应文件及其承诺,甲乙双方签订本合同。

第一条 合同标的

1. 供货一览表

序号	标的名称	商标品牌	型号参数	生产厂家	数量	单位	单价(元)	金额(元)
1	台式电脑	紫光、UltiDesk 500s 0697、	主机性能要求 ▲1.CPU: 为保证办公、教学同时打开多个课件、浏览器网页、软件应用等多任务场景的流畅性, Intel 十二代 Core i7-12700 处理器, 主频 2.1GHz、12 核处理器 20 线程, 三级缓存 25MB。 2. 主板: Intel B760 系列芯片组。 3. 内存: 16G DDR5 5600MT/s 内存。 4. 硬盘: 512 M.2 SSD 硬盘, 加上 1T 机械硬盘。 5.支持拓展 9.5mm 标准光驱。 ▲6.支持 1000Mbps。双独立网卡。网口支持 wake on LAN。 7.集成标准声卡、USB 键盘、鼠标。 ▲8.前置面板: USB6 个, 包括 TypeC1 个; 麦克风输入 1 个, 音频输出 1 个。 ▲9.后置面板: USB4 个; HDMI 输出 1; VGA 输出 1; DP 输出 1; 音频接口 1; 麦克风输入 1; RJ45	紫光计算机科技有限公司	240	台	5070.00	1216800.00

		<p>2.</p> <p>10.内部插槽: PCIEX16 1 (支持拓展独立显卡); PCIEX1 2; PCI 1。</p> <p>11.机箱体积: 10L。</p> <p>12.电源功率: 300W。</p> <p>二、显示器性能要求</p> <p>1.显示屏幕 23.8 英寸, 分辨率 1920*1080, 屏幕亮度 300nit, IPS 屏支持 VGA 1, HDMI 1,</p> <p>▲2.为保证屏幕色彩显示真实度, 显示屏幕 DCI-P3 色域覆盖率 90%;</p> <p>3.对比度达到 1000:1, 屏幕刷新率达到 100Hz, 响应时间 4ms, 可视角度 178/178。</p> <p>4.电源能效转换效率 86%</p> <p>▲5.为了适应日常使用和更好的视频播放体验, 显示屏分别提供标准模式 (1000:1; 色温 9000-9100; 默认亮度 230nits;)、炫彩模式选项 (对比度 1000:1;色温 9000-9100 ; 默认亮度 250-270nits; 通过软件调试色彩饱和度和色度, 使主观效果达到色彩鲜艳的直观感受)</p> <p>▲6.为保证教师、学生的用眼舒适, 显示屏幕提供护眼模式, 护眼模式下, 硬件级低蓝光, 可以软件调节,蓝光比例 20%。</p> <p>▲7.为适应长时间阅读场景, 显示器提供阅读模式 (对比度 600-700; 色温 4500-5000; 默认亮度 200; 色域: 黑白显示, 无其他色彩), 为长时间阅读提供舒适的用眼体验。</p> <p>8.显示屏幕采用窄边设计, 上左右边框 3.6mm, 下边框 16.5mm, 屏占比 89%。</p> <p>9.为保护教师、学生视力健康, 硬件具备硬件低蓝光。</p> <p>10.为保护教师、学生视力健康, 硬件具备无频闪。</p> <p>▲11.为保证兼容性, 显示器与教学主机保持同一品牌。</p>					
--	--	---	--	--	--	--	--

		<p>三、其他要求</p> <p>1.打“▲”号条款为实质技术参数，完全满足。</p> <p>▲ 2. 供货时提供符合 GB/T 27922-2011 售后服务评价体系标准的认证证书。</p> <p>▲3.三年有限保修免费上门，可选2小时电话响应，第二日上门，365天全年无休。为保证设备的品质和服务，供货时提供设备生产厂家针对此项目的售后服务承诺函原件。</p>					
人民币合计金额（大写）壹佰贰拾壹万陆仟捌佰元整（小写）1216800.00							

2. 合同合计金额包括货物价款，备件、专用工具、安装、调试、检验、技术培训及技术资料和包装、运输、税费等全部费用。如谈判文件、响应文件对其另有规定的，从其规定。

第二条 质量保证

1. 乙方所提供的货物型号、技术规格、技术参数等质量必须与谈判文件、响应文件和承诺相一致。乙方提供的节能和环保产品必须是列入政府采购清单的产品。

2. 乙方所提供的货物必须是全新、未经使用的原装产品，且在正常安装、使用和保养条件下，其使用寿命期内各项指标均达到质量要求。

第三条 权利保证

1. 乙方应保证所提供货物在使用时不会侵犯任何第三方的专利权、商标权、工业设计权或其他权利。

2. 乙方应按谈判文件规定的时间或响应文件承诺的时间向甲方提供使用货物的有关技术资料。

3. 没有甲方事先书面同意，乙方不得将由甲方提供的有关合同或任何合同条文、规格、计划、图纸、样品或资料提供给与履行本合同无关的任何其他人。即使向履行本合同有关的人员提供，也应注意保密并限于履行合同的必需范围。

4. 乙方保证所交付的货物的所有权完全属于乙方且无任何抵押、质押、查封等产权瑕疵。

第四条 包装和运输

1. 乙方提供的货物均应按谈判文件、响应文件要求的包装材料、包装标准、包装方式进行包装，每一包装单元内应附详细的装箱单和质量合格证。

2. 货物的运输方式： 物流快递 。

3. 乙方负责货物运输，货物运输合理损耗及计算方法： 甲方不接受损耗 。

第五条 交付和验收

1. 交付使用时间：____自合同签订之日起 25 日历日内安装调试完毕并交付使用。____，地点：____广西玉林农业学校内（玉林市人民东路 75 号）____。

2. 乙方提供不符合谈判文件、响应文件和本合同规定的货物，甲方有权拒绝接受。

3. 乙方应将所提供货物的装箱清单、用户手册、原厂保修卡、随机资料、工具和备品、备件等交付给甲方，如有缺失应及时补齐，否则视为逾期交货。

4. 甲方应当在到货（安装、调试完）后七个工作日进行验收。验收合格后由甲乙双方签署货物验收单并加盖采购人公章，甲乙双方各执一份。

5. 甲方委托采购代理机构组织的验收项目，其验收时间以该项目验收方案确定的验收时间为准，验收结果以该项目验收报告结论为准。在验收过程中发现乙方有违约问题，可暂缓资金结算，待违约问题解决后，方可办理资金结算事宜。

6. 甲方对验收有异议的，在验收后五个工作日内以书面形式向乙方提出，乙方应自收到甲方书面异议后5日内及时予以解决。

第六条 安装和培训

1. 甲方应提供必要安装条件（如场地、电源、水源等）。

2. 乙方负责甲方有关人员的培训。培训时间、地点：由甲方定。

第七条 售后服务、保修期

1. 乙方应按照国家有关法律法规和“三包”规定以及谈判文件、响应文件和本合同所附的《服务承诺》，为甲方提供售后服务。

2. 货物保修期：自验收合格之日起 3 年。

3. 乙方提供的服务承诺和售后服务及保修期责任等其它具体约定事项。（见合同附件）

第八条 付款方式

1. 当采购数量与实际使用数量不一致时，乙方应根据实际使用量供货，合同的最终结算金额按实际使用量乘以成交单价进行计算。

2. 资金性质：财政性资金。

3. 付款方式：

本项目根据合同金额进行分期付款。

(1) 本项目设合同金额 30% 的预付款，签订合同后，采购人在收到成交供应商提交合法有效的合同总价 30% 的发票之日起的 20 个工作日内，向成交供应商支付合同总价 30% 的预付款；项目最终验收后，采购人收到合法有效的合同总价 70% 的发票之日起的 20 个工作日内，一次性支付清尾款。

支付方式为：以转账方式汇入成交供应商提供的银行账号。

(2) 票据要求：付款前成交供应商必须按照合同要求提供真实、有效、合法的正式发票，并经采购人检查票据合格。供应商未提供发票的，采购人的付款义务顺延，且不承担迟延履行相关责任。同时，一旦发现成交供应商提供虚假发票，除须向采购人补开合法发票



外，须向采购人支付发票票面金额一倍的违约金，且采购人有权终止合同，因终止合同而产生的一切损失均由供应商承担。

(3) 本合同使用货币币制如未作特别说明均为人民币。

(4) 履约保证金金额：按项目成交总金额的 2 % 作为履约保证金。履约保证金提交时间、方式：成交供应商在签订项目采购合同前以银行转账、支票、汇票、本票或者金融机构、担保机构出具的保函等非现金方式向采购人一次性提交足额的履约保证金。履约保证金退付方式、时间及条件：采购项目通过采购人验收合格后 5 个工作日内，采购人向成交供应商一次性退还履约保证金（不计利息）。签订合同后，如成交供应商不按双方签订的合同规定履约，则没收其全部履约保证金，履约保证金不足以赔偿损失的，按实际损失赔偿。

第十条、税费本合同执行中相关的一切税费均由乙方负担。

第十一条、质量保证及售后服务

1. 乙方应按谈判文件规定及响应文件承诺的货物性能、技术要求、质量标准向甲方提供未经使用的全新产品。乙方提供货物的质量保证期按交货验收合格之日起计。在保证期内因货物本身的质量问题发生故障，乙方应负责免费修理和更换零部件。对达不到技术要求者，根据实际情况，经双方协商，可按以下办法处理：

(1) 更换：由乙方承担所发生的全部费用。

(2) 贬值处理：由甲乙双方协议定价。

(3) 退货处理：乙方应退还甲方支付的合同款，同时应承担该货物的直接费用（运输、保险、检验、货款利息及银行手续费等）。

2. 如在使用过程中发生质量问题，乙方在接到甲方通知后在 2 小时内到达甲方现场。

3. 在质保期内，乙方应对货物出现的质量及安全问题负责处理解决并承担一切费用。

4. 上述的货物免费保修期为 3 年，因人为因素出现的故障不在免费保修范围内。超过保修期的机器设备，终生维修，维修时只收部件成本费。

第十二条、调试和验收

1. 甲方对乙方提交的货物依据谈判文件上的技术规格要求和国家有关质量标准进行现场初步验收，外观、说明书符合谈判文件技术要求的，给予签收，初步验收不合格的不予签收。货到后，甲方应当在到货安装、调试完后七个工作日内进行验收。

2. 乙方交货前应对产品作出全面检查和对验收文件进行整理，并列出清单，作为甲方收货验收和使用的技术条件依据，检验的结果应随货物交甲方。

3. 甲方对乙方提供的货物在使用前进行调试时，乙方需负责安装并培训甲方的使用操作人员，并协助甲方一起调试，直到符合技术要求，甲方才做最终验收。

4. 对技术复杂的货物，如有必要甲方应请国家认可的专业检测机构参与初步验收及最

终验收，并由其出具质量检测报告。

5. 验收时乙方必须到现场，验收完毕后作出验收结果报告；验收费用由乙方负责。

第十三条、货物包装、发运及运输

1. 乙方应在货物发运前对其进行满足运输距离、防潮、防震、防锈和防破损装卸等要求包装，以

保证货物安全运达甲方指定地点。

2. 使用说明书、质量检验证明书、随配附件和工具以及清单一并附于货物内。

3. 乙方在货物发运手续办理完毕后二十四小时内或货到甲方四十八小时前通知甲方，以准备接货。

4. 货物在交付甲方前发生的风险均由乙方负责。

5. 货物在规定的交付期限内由乙方送达甲方指定的地点并安装调试完毕验收合格后视为交付，乙方同时需通知甲方货物已送达。

第十四条 违约责任

1. 乙方所提供的货物规格、技术标准、材料等质量不合格的，应及时更换，更换不及时的按逾期交货处罚；因质量问题甲方不同意接收的或特殊情况甲方同意接收的，乙方应向甲方支付违约货款额 5%违约金并赔偿甲方经济损失。

2. 乙方提供的货物如侵犯了第三方合法权益而引发的任何纠纷或诉讼，均由乙方负责交涉并承担全部责任。

3. 因包装、运输引起的货物损坏，按质量不合格处罚。

4. 乙方逾期交货的，每天向甲方偿付合同款 3%违约金，超过 20 天甲方有权解除合同，乙方应按合同金额的 5%向甲方支付违约金，造成甲方损失的，还应承担因此给甲方造成经济损失。

5. 乙方未按本合同和响应文件中规定的服务承诺提供售后服务的，乙方应按本合同合计金额 5%向甲方支付违约金。

6. 乙方其它违约行为按合同款 5%向甲方支付违约金并赔偿经济损失，赔偿金包括但不限于案件受理费、调查取证、鉴定费、差旅费、律师费等。

第十五条、不可抗力事件处理

1. 在合同有效期内，任何一方因不可抗力事件导致不能履行合同，则合同履行期可延长，其延长期与不可抗力影响期相同。

2. 不可抗力事件发生后，应立即通知对方，并寄送有关权威机构出具的证明。

3. 不可抗力事件延续一百二十天以上，双方应通过友好协商，确定是否继续履行合同。

第十六条 合同争议解决和诉讼



1、因设备、软件和服务质量问题发生争议的，应邀请国家认可的质量检测机构对货物质量进行鉴定。设备符合标准的，鉴定费由甲方承担；货物不符合标准的，鉴定费由乙方承担。

2、因履行本合同引起的或与本合同有关的一切争议，甲乙双方应首先通过友好协商解决，如果协商不能解决，应向甲方所在地人民法院提起诉讼。

3、诉讼期间，本合同继续履行。

4、双方确认本合同落款通讯地址作为文书送达地址，该通讯地址适用于包括双方合同履行过程中的各类通知、协议等文件以及就合同发生争议进入民事诉讼程序后的一审、二审、再审和执行程序等阶段法律文书的送达。通讯地址需要变更时应当提前 15 个工作日书面通知对方。因提供或者确认的通讯地址不准确、通讯地址变更后未及时依程序告知对方或受送达方拒绝签收等原因，导致文书未能被实际接收的，邮寄送达的，以文书退回之日视为送达之日。

第十七条、合同生效及其它

1. 合同经双方法定代表人(负责人)或授权代表(委托代理人)签字并加盖单位公章后生效。

2. 合同执行中涉及采购资金和采购内容修改或补充的，须经广西区财政厅政府采购监督管理处审批，并签书面补充协议报广西区财政厅政府采购监督管理处备案，方可作为主合同不可分割的一部分。

3. 本合同未尽事宜，遵照《中华人民共和国民法典》有关条文执行。

第十八条 合同的变更、终止与转让

1. 除《中华人民共和国政府采购法》第五十条规定的情形外，本合同一经签订，甲乙双方不得擅自变更、中止或终止。

2. 乙方不得擅自转让(无进口资格的供应商委托进口货物除外)其应履行的合同义务。

第十九条 签订本合同依据

1. 谈判文件；
2. 乙方提供的响应文件；
3. 谈判书；
4. 成交通知书。

第二十条 本合同一式七份，具有同等法律效力，广西区财政厅政府采购监督管理处、广西壮族自治区政府采购中心各一份，甲方三份，乙方一份。

本合同甲乙双方签字盖章后生效，自签订之日起七个工作日内，采购人或采购代理机构应当将合同副本报广西区财政厅政府采购监督管理处备案。



甲方(章)  2024年9月2日	乙方(章)  2024年9月2日
单位地址: 玉林市人民东路75号	单位地址: 南宁市西乡塘区明秀西路122号城市碧园B栋B1416号房
法定代表人: 陈世富	法定代表人: 黄承达
委托代理人: 	委托代理人: 黄承达
电话: 0775-2632113	电话: 18978844072
电子邮箱:	电子邮箱: huangchengda@163.com
开户银行: 中国建设银行股份有限公司玉林金都支行	开户银行: 中国建设银行股份有限公司南宁明秀西路支行
账号: 45050166044200001176	账号: 45050160485600000970
纳税人识别号或统一社会信用代码: 1245000049933966X2	纳税人识别号或统一社会信用代码: 91450107MAA7GERX99
邮政编码: 537000	邮政编码: 530022

合同附件

1、供应商承诺具体事项：

自合同签订之日起 25 日历日内安装调试完毕并交付使用，并对学校方使用老师统一培训。

2、售后服务具体事项：

按照国家有关法律法规和“三包”规定以及谈判文件、响应文件和本合同所附的《服务承诺》，为甲方提供售后服务，自验收合格之日起免费保修 3 年。

3、保修期责任：

在保证期内因货物本身的质量问题发生故障，乙方应负责免费修理和更换零部件。

4、其他具体事项：无

甲方（章）



2024 年 9 月 2 日

乙方（章）



2024 年 9 月 2 日

合同附件:

采购项目技术规格、参数及要求

序号	货物名称	技术参数及性能（配置）	数量	单位	单价最高限价（元）
1	台式机	<p>一、主机性能要求</p> <p>▲1.CPU: 为保证办公、教学同时打开多个课件、浏览器网页、软件应用等多任务场景的流畅性, Intel 十二代 Core i7 处理器或以上, 主频$\geq 2.1\text{GHz}$、≥ 12核处理器 20 线程, 三级缓存$\geq 25\text{MB}$。</p> <p>2. 主板: Intel H610 系列芯片组或以上。</p> <p>3. 内存: 16G DDR4 3200MT/s 内存或以上。</p> <p>4. 硬盘: ≥ 512 M.2 SSD 硬盘, 加上$\geq 1\text{T}$机械硬盘。</p> <p>5.支持拓展 9.5mm 标准光驱。</p> <p>▲6.支持 1000Mbps. 双独立网卡。网口支持 wake on LAN。</p> <p>7.集成标准声卡、USB 键盘、鼠标。</p> <p>▲8.前置面板: USB≥ 6个; TypeC≥ 1个; 麦克风输入≥ 1个, 音频输出≥ 1个。</p> <p>▲9.后置面板: USB≥ 4个; HDMI 输出≥ 1; VGA 输出≥ 1; DP 输出≥ 1; 音频接口≥ 1; 麦克风输入≥ 1; RJ45≥ 2。</p> <p>10.内部插槽: PCIEX16≥ 1(支持拓展独立显卡); PCIEX1≥ 2; PCI≥ 1。</p> <p>11.机箱体积: $\leq 15\text{L}$。</p> <p>12.电源功率: $\leq 300\text{W}$。</p> <p>▲13.教学须为使用方全体教师配备个人账号, 形成一体的信息化教学账号体系; 根据教师账号信息将教师云空间匹配至对应学校、学科校本资源库。支持通过数字账号、微信二维码、硬件密钥方式登录教师个人账号。</p> <p>▲14.支持 PPT 的原生解析, 教师可将 pptx 课件转化为互动教学课件, 支持单份导入和批量文件夹导入两种导入方式, 保留 pptx 原文件中的文字、图片、表格等对象及动画的可编辑性, 并可为课件增加互动教学元素。</p> <p>▲15.具备课堂活动智能填写功能, 支持选词填空、判断对错和趣味选择三大课堂活动。支持输入文本后一键解析, 自动将文本内容结构化填充至题干和正确选项, 快速完成课堂活动的制作。</p> <p>二、显示器性能要求</p> <p>1.显示屏幕≥ 23.8英寸, 分辨率$\geq 1920*1080$, 屏幕亮度$\geq 250\text{nit}$, IPS 屏支持 VGA≥ 1, HDMI≥ 1</p> <p>▲2.为保证屏幕色彩显示真实度, 显示屏幕 DCI-P3 色域覆盖率$\geq 90\%$;</p>	240	台	6000

	<p>3.对比度达到 1000:1，屏幕刷新率达到 75Hz，响应时间≤7ms，可视角度 178/178。</p> <p>4.电源能效转换效率≥86%</p> <p>▲5.为了适应日常使用和更好的视频播放体验，显示屏分别提供标准模式（1000:1;色温 9000-9100；默认亮度 230nits;）、炫彩模式选项（对比度 1000:1;色温 9000-9100；默认亮度 250-270nits; 通过软件调试色彩饱和度和色度，使主观效果达到色彩鲜艳的直观感受）</p> <p>▲6.为保证教师、学生的用眼舒适，显示屏提供护眼模式，护眼模式下，蓝光比例≤20%。</p> <p>▲7.为适应长时间阅读场景，显示器提供阅读模式（对比度 600-700；色温 4500-5000；默认亮度 200；色域：黑白显示，无其他色彩），为长时间阅读提供舒适的用眼体验。</p> <p>8.显示屏采用窄边设计，上左右边框≤3.6mm，下边框≤16.5mm，屏占比≥89%。</p> <p>9.为保护教师、学生视力健康，硬件具备硬件低蓝光。</p> <p>10.为保护教师、学生视力健康，硬件具备无频闪。</p> <p>▲11.为保证兼容性，显示器与教学主机保持同一品牌。</p> <p>▲12、为学校提供教研全流程管理服务，包含教学目标与计划、教学设计、集体备课、听课评课、班级氛围的流程管理和数据分析。管理者在教学检查中可以掌握以教研组、备课组为单位的教学资源 and 集体备数据，了解老师的教学备课工作。支持查看各年级和学科的教研组的教学资源覆盖情况和集体备课数据。支持以时间、教材进行数据筛选，推动老师的备课进度。支持查看备课组下成员的课程资源和集体备课数据概览，支持查看每位成员在不同教材章节下的课程资源上传/获取情况和集体备课的研讨情况。支持以时间、老师、教材章节进行数据筛选。支持导出备课组下全部成员的课程资源和集体备课数据。</p> <p>三、其他要求</p> <p>1.打“▲”号条款为实质技术参数，成交供应商必须满足否则竞标无效。</p> <p>▲2.供货时提供符合 GB/T 27922-2011 售后服务评价体系标准的认证证书。</p> <p>▲3.三年有限保修免费上门，可选 2 小时电话响应，第二日上门，365 天全年无休。为保证设备的品质和服务，供货时需提供设备生产厂家针对此项目的售后服务承诺函原件。</p>	
--	---	--

▲商务及其他售后服务要求

<p>交货时间及地点</p>	<p>1. 交付使用时间：自签订合同之日起，25 日内全部交货安装完成并验收合格，通过验收并交付使用，未能及时供货的，追究其违约责任。</p> <p>2. 交货地点：采购人指定地点。</p>
<p>质保期要求</p>	<p>质保期：按国家有关产品“三包”规定执行“三包”，自交货验收合格之日起所有软硬件设备、配件提供免费质保不少于 3 年。注：分项货物要求中有特别注明的，按特别注明的执行。</p> <p>从通过验收即日起质保期内所有由于质量问题导致的软件产品故障以免费保修、免费</p>

	人工及免费技术上门服务，并提供终身维护。
验收标准	要求供应商所供应的软件符合现行国家相关标准、行业标准、地方标准或者其他标准、规范
报价要求	1、本项目竞标报价须包含产品及零配件、备品备件、材料、消耗品、工具的采购和运输（装卸），项目安装、调试、检测、验收、培训服务费、售后服务、本竞争性谈判文件所列设备材料需进行补充完善才能完成本项目的或实际采购中产品材料有任何遗漏的费用（含本项目需要但本文件中未列出的设备材料）、税金、利润等及其他所有成本等费用，采购人将不再支付任何费用。 2、每项服务报价金额不能超过预算，超预算报价无效。
履约保证金	本项目需要缴纳履约保证金，相关要求如下： 1. 履约保证金金额：按项目成交总金额的 <u>2</u> %。 2. 履约保证金提交时间、方式：成交供应商在签订项目采购合同前以银行转账、支票、汇票、本票或者金融机构、担保机构出具的保函等非现金方式向采购人一次性提交足额的履约保证金。 3. 履约保证金退付方式、时间及条件：采购项目通过采购人验收合格后 5 个工作日内，采购人向成交供应商一次性退还履约保证金（不计利息）。 4. 签订合同后，如成交供应商不按双方签订的合同规定履约，则没收其全部履约保证金，履约保证金不足以赔偿损失的，按实际损失赔偿。
付款方式	本项目设合同金额 30% 的预付款，签订合同后，采购人在收到成交供应商提交合法有效的合同总价 30% 的发票之日起的 20 个工作日内，向成交供应商支付合同总价 30% 的预付款；项目最终验收后，采购人收到合法有效的合同总价 70% 的发票之日起的 20 个工作日内，一次性支付清尾款。 支付方式为：以转账方式汇入成交供应商提供的银行账号。
售后服务内容	1. 售后服务要求：成交供应商应为采购人作技术支持。 2. 提供标准电话技术支持（5×8小时）。对采购人的服务通知，成交供应商在接报后 30 分钟内响应，6 小时内处理完毕。若 6 小时内仍未处理完毕，成交供应商必须免费采取应急措施解决，不得影响采购人的正常工作业务，除特殊情况外，故障排除时间不超过 12 小时。
违约责任及争议解决方式	1. 成交供应商所提供的产品名称、商标品牌、生产厂家、规格型号、技术参数等质量不合格的，应及时更换，更换不及时按逾期交货处罚；因质量问题采购人不同意接收的或者特殊情况采购人同意接收的，成交供应商应向采购人支付违约货款额 5% 违约金并赔偿采购人经济损失。 2. 成交供应商提供的货物如侵犯了第三方合法权益而引发的任何纠纷或者诉讼，均由成交供应商负责交涉并承担全部责任。 3. 因包装、运输引起的货物损坏，按质量不合格处罚。 4. 采购人无故延期接收货物、成交供应商逾期交货的，每天向对方偿付违约货款额 3% 违约金，但违约金累计不得超过违约货款额 5%，超过 30 天对方有权解除合同，违约

	<p>方承担因此给对方造成经济损失；采购人延期付货款的，每天向成交供应商偿付延期货款额 3%滞纳金，但滞纳金累计不得超过延期货款额 5%。采购人无故延期退付履约保证金的，每天向对方偿付未退付履约保证金 3%的违约金。</p> <p>5. 成交供应商未按本合同和响应文件中规定的服务承诺提供售后服务的，成交供应商应按本合同总金额 5%向采购人支付违约金。</p> <p>6. 成交供应商提供的货物在质量保证期内，因设计、工艺或者材料的缺陷和其他质量原因造成的问题，由成交供应商负责，费用从余款或者履约保证金中扣除，不足另补。</p> <p>7. 双方有其他违约行为的，由违约方向对方支付违约内容涉及货款额的 5%，违约内容涉及货款额的 5%不足以赔偿经济损失的按实际赔偿。</p>
其他要求	<p>1. 本分标货物不接受进口产品（即通过中国海关报关验放进入中国境内且产自关境外的产品）参与响应，如有进口产品参与竞标的，其响应文件作无效处理。</p> <p>2. 严格执行《财政部 发展改革委 生态环境部 市场监管总局关于调整优化节能产品、环境标志产品政府采购执行机制的通知》（财库〔2019〕9号）及《关于印发节能产品政府采购品目清单的通知》（财库〔2019〕19号），本次竞标产品类别属于政府强制采购产品类别的，要求提供依据国家确定的认证机构出具的、处于有效期之内的节能产品认证证书复印件并加盖竞标供应商公章，否则竞标无效。</p>
谈判内容	<p>上述“技术参数及性能配置要求”及“商务及其他要求表”中记标注“▲”的，为必须满足的技术参数和要求，交付验收需具备此功能，未标识“▲”的技术参数及性能配置要求为可谈判内容。</p>



广西壮族自治区政府采购中心关于广西玉林农业学校实训室台式电脑（GXZC2024-J1-003665-CGZX）的更正公告

来源：广西壮族自治区政府采购中心

发布时间：2024-06-03

浏览次数：280

一、项目基本情况

原公告的采购项目编号：GXZC2024-J1-003665-CGZX

原公告的采购项目名称：广西玉林农业学校实训室台式电脑

首次公告日期：2024年05月28日

二、更正信息

更正事项：谈判文件

更正内容：

序号	更正项	更正前内容	更正后内容
1	第三章 采购需求 序号1 技术参数及性能（配置） 一、主机性能要求	<p>▲13.教学须为使用方全体教师配备个人账号，形成一体化的信息化教学账号体系；根据教师账号信息将教师云空间匹配至对应学校、学科校本资源库。支持通过数字账号、微信二维码、硬件密钥方式登录教师个人账号。</p> <p>▲14.支持PPT的原生解析，教师可将pptx课件转化为互动教学课件，支持单份导入和批量文件夹导入两种导入方式，保留pptx原文件中的文字、图片、表格等对象及动画的可编辑性，并可为课件增加互动教学元素。</p> <p>▲15.具备课堂活动智能填写功能，支持选词填空、判断对错和趣味选择三大课堂活动。支持输入文本后一键解析，自动将文本内容结构化填充至题干和正确选项，快速完成课堂活动的制作。</p>	删除。
2	第三章 采购需求 序号1 技术参数及性能（配置） 二、显示器性能要求	1.显示屏幕≥23.8英寸，分辨率≥1920*1080，屏	1.显示屏幕≥23.8英寸，分辨率≥1920*1080，屏幕亮度≥250nit，IPS屏

		幕亮度≥250nit, IPS屏 支持VGA≥1, HDMI≥1	支持VGA≥1, HDMI≥1 或DP输出≥1
3	第三章 采购需求 序号1 技术参数及性能（配置） 二、显示器性能要求	▲12、为学校提供教研全流程管理服务，包含教学目标与计划、教学设计、集体备课、听课评课、班级氛围的流程管理和数据分析。管理者在教学检查中可以掌握以教研组、备课组为单位的教学资源 and 集体备数据，了解老师的教学备课工作。支持查看各年级和学科的教研组的教学资源覆盖情况和集体备课数据。支持以时间、教材进行数据筛选，推动老师的备课进度。支持查看备课组下成员的课程资源和集体备课数据概览，支持查看每位成员在不同教材章节下的课程资源上传/获取情况和集体备课的研讨情况。支持以时间、老师、教材章节进行数据筛选。支持导出备课组下全部成员的课程资源和集体备课数据。	删除。
4	响应文件截止时间、开标时间、竞标保证金交纳截止时间	提交响应文件截止时间、开标时间及竞标保证金交纳截止时间：2024年6月4日 10:00（北京时间）	提交响应文件截止时间、开标时间及竞标保证金交纳截止时间：2024年6月7日 10:00（北京时间）

更正日期：2024年06月03日

三、其他补充事宜

四、对本次公告提出询问，请按以下方式联系。

1.采购人信息

名称：广西玉林农业学校
地址：广西玉林农业学校
联系方式：0775-2632113

2.采购代理机构信息

名称：广西壮族自治区政府采购中心

2024/7/25 15:25

广西壮族自治区政府采购中心关于广西玉林农业学校实训室台式电脑（GXZC2024-J1-003665-CGZX）的更正公告

地 址：南宁市星湖路22号

联系方式：0771-8600351



3.项目联系方式

项目联系人：玉晨

电 话：0771-8600351

一、价格文件



1.1 报价表

项目名称: 广西玉林农业学校实训室台式电脑

项目编号: GXZC2024-J1-003665-CGZX

序号	货物名称	品牌、型号规格、生产厂家	数量①	单位	技术参数及性能配置要求	单价②	单项合价(元) ③=①×②	备注
1	台式计算机	紫光、UltiDesk 500s 0697、紫光计算机科技有限公司	240	台	<p>主机性能要求</p> <p>▲1.CPU: 为保证办公、教学同时打开多个课件、浏览器网页、软件应用等多任务场景的流畅性, Intel 十二代 Core i7-12700 处理器, 主频 2.1GHz、12 核处理器 20 线程, 三级缓存 25MB</p> <p>2. 主板: Intel B760 系列芯片组</p> <p>3. 内存: 16G DDR5 5600MT/s 内存。</p> <p>4. 硬盘: 512 M.2 SSD 硬盘, 加上 1T 机械硬盘。</p> <p>5.支持拓展 9.5mm 标准光驱。</p> <p>▲6.支持 1000Mbps. 双独立网卡。网口支持 wake on LAN。</p> <p>7.集成标准声卡、USB 键盘、鼠标。</p> <p>▲8.前置面板: USB6 个, 包括 TypeC1 个; 麦克风输入 1 个, 音频输出 1 个。</p> <p>▲9.后置面板: USB4 个; HDMI 输出 1; VGA 输出 1; DP 输出 1; 音频接口 1; 麦克风输入 1; RJ45 2。</p> <p>10.内部插槽: PCIEX16 1 (支持拓</p>	5900.00	1416000.00	



	<p>展独立显卡)；PCIEX1 2；PCI 1。</p> <p>11.机箱体积：10L。</p> <p>12.电源功率：300W。</p> <p>二、显示器性能要求</p> <p>1.显示屏幕 23.8 英寸，分辨率 1920*1080，屏幕亮度 300nit，IPS 屏支持 VGA 1，HDMI 1。</p> <p>▲2.为保证屏幕色彩显示真实度，显示屏幕 DCI-P3 色域覆盖率 90%；</p> <p>3.对比度达到 1000:1，屏幕刷新率 达到 100Hz，响应时间 4ms，可视角度 178/178。</p> <p>4.电源能效转换效率 86%</p> <p>▲5.为了适应日常使用和更好的视频播放体验，显示屏分别提供标准模式（1000:1；色温 9000-9100；默认亮度 230nits；）、炫彩模式选项（对比度 1000:1；色温 9000-9100；默认亮度 250-270nits；通过软件调试色彩饱和度和色度，使主观效果达到色彩鲜艳的直观感受）</p> <p>▲6.为保证教师、学生的用眼舒适，显示屏幕提供护眼模式，护眼模式下，硬件级低蓝光，可以软件调节；蓝光比例 20%。</p> <p>▲7.为适应长时间阅读场景，显示器提供阅读模式(对比度 600-700；色温 4500-5000；默认亮度 200；色域：黑白显示，无其他色彩)，为长时间阅读提供舒适的用眼体验。</p> <p>8.显示屏幕采用窄边设计，上左右边框 3.6mm，下边框 16.5mm，屏占比 89%。</p> <p>9.为保护教师、学生视力健康，硬件具备硬件低蓝光。</p> <p>10.为保护教师、学生视力健康，硬件具备无频闪。</p> <p>▲11.为保证兼容性，显示器与教学主机保持同一品牌。</p> <p>三、其他要求</p> <p>1.打“▲”号条款为实质技术参数，</p>	 
--	--	---

广西壮族自治区政府
采购中心合同文本格式(2)

广西玉林农业学校实训室台式电脑 (GXZC2024-J1-003665-CGZX)

			完全满足。 ▲2. 供货时提供符合 GB/T 27922-2011 售后服务评价体系标准的认证证书。 ▲3. 三年有限保修免费上门, 可选 2 小时电话响应, 第二日上门, 365 天全年无休。为保证设备的品质和服务, 供货时提供设备生产厂家针对此项目的售后服务承诺函原件。		
总报价 (人民币大写): 壹佰肆拾壹万陆仟元整 (¥ 1416000.00 元)					
交付使用时间: 自签订合同之日起, 25 日内全部交货安装完成并验收合格, 通过验收并交付使用。					
交付使用地点: 采购人指定地点。					

注: 1、所有价格均用人民币表示, 单位为元, 精确到个位数。

2、报价指货物、服务、随配附件、备品备件、工具、货物运抵指定交货地点、安装、调试的各种费用和售后服务、税金及其它所有成本、费用的总和。

3、凡需用专用辅材、耗材的专用设备类采购项目, 应按采购文件规定的辅材、耗材量或按耗材的常规试用用量提供报价。

4、报价表中的“货物名称”、“数量”、“单位”、“单价”、“单项合价”列必须填写; 设备类项目“品牌、型号规格、生产厂家”列必须填写 (定制产品和服务除外)。

法定代表人或委托代理人 (签字)

谈判供应商名称 (盖章): 南宁市海迅信息技术有限公司

报价时间: 2024 年 6 月 07 日



二、商务技术文件

2.1 谈判书

广西壮族自治区政府采购中心:

依据贵方广西玉林农业学校实训室台式电脑 (项目名称)项目政府采购的谈判采购文件,我方姓名:黄承达职务:总经理经正式授权并代表本单位供应商名称:南宁市海达信息技术有限公司 地址:南宁市西乡塘区明秀西路122号城市碧园B栋B1416号房 提交下述竞争性谈判响应文件价格文件、商务技术文件。

1. 报价表;
2. 商务、技术响应、偏离情况说明表;
3. 资格证明文件;
4. 按竞争性谈判文件谈判供应商须知和采购需求提供的有关文件;

在此,授权代表宣布同意如下:

1. 将按竞争性谈判文件的约定履行合同责任和义务;
2. 已详细审查全部竞争性谈判文件,包括补遗文件;
3. 同意提供按照贵方可能要求的与其谈判有关的一切数据或资料;
4. 与本谈判有关的一切正式往来信函请寄:南宁市西乡塘区明秀西路122号城市碧园B栋B1416号房

开户银行:中国建设银行股份有限公司南宁明秀西路支行

账号/行号:45050160485600000970

电话/传真:18978844072

电子邮件:huangchengda@163.com

日期:2024年6月07日

法定代表人或委托代理人(被授权人)签字:

谈判供应商名称(盖章):南宁市海达信息技术有限公司



广西玉林农业学校实训室台式电脑（GXZC2024-II-003665-CGZX）

2.2 商务、技术响应、偏离情况说明表

项目名称：广西玉林农业学校实训室台式电脑

项目编号：GXZC2024-II-003665-CGZX

/ 分标

序号	竞争性谈判文件要求	竞争性谈判响应文件具体响应	响应/偏离	说明
	商务部分（商务及其他售后服务要求）			
交货时间	1. 交付使用时间：自签订合同之日起，25日内全部交货安装完成并验收合格，通过验收并交付使用，未能及时供货的，追究其违约责任。 2. 交货地点：采购人指定地点。	交付使用时间：自签订合同之日起，25日内全部交货安装完成并验收合格，通过验收并交付使用，未能及时供货的，追究其违约责任。	无偏离	/
交货地点	采购人指定地点。	采购人指定地点。	无偏离	/

广西壮族自治区政府
采购中心合同文本格式章(2)

2	<p>质保期：按国家有关产品“三包”规定执行“三包”，自交货验收合格之日起所有软硬件设备、配件提供免费质保不少于3年。注：分项货物要求中有特别注明的，按特别注明的执行。</p> <p>从通过验收即日起质保期内所有由于质量问题导致的软件产品故障以免费保修、免费人工及免费技术上门服务，并提供终身维护。</p>	质保期要求	<p>质保期：按国家有关产品“三包”规定执行“三包”，自交货验收合格之日起所有软硬件设备、配件提供免费质保不少于3年。注：分项货物要求中有特别注明的，按特别注明的执行。</p> <p>从通过验收即日起质保期内所有由于质量问题导致的软件产品故障以免费保修、免费人工及免费技术上门服务，并提供终身维护。</p>	无偏离	/
3	<p>验收标准</p> <p>要求供应商所供应的软件符合现行国家标准、行业标准、地方标准或者其他标准、规范</p>	验收标准	<p>所供应的软件符合现行国家标准、行业标准、地方标准或者其他标准、规范</p>	无偏离	/
4	<p>报价要求</p> <p>1、本项目竞标报价须包含产品及零配件、备品备件、材料、消耗品、工具的采购和运输（装卸），项目安装、调试、检测、验收、培训服务费、售后服务、本竞争性谈判文件所列设备材料需进行补充完善才能完成本项目或实际采购中产品材料有任何遗漏的费用（含本项目需要但本文件中未列出的设备材料）、税金、利润等及其他所有成本费用，采购人将不再支付任何费用。</p> <p>2、每项服务报价金额不能超过预算，超预算报价无效。</p>	报价要求	<p>1、本项目竞标报价须包含产品及零配件、备品备件、材料、消耗品、工具的采购和运输（装卸），项目安装、调试、检测、验收、培训服务费、售后服务、本竞争性谈判文件所列设备材料需进行补充完善才能完成本项目或实际采购中产品材料有任何遗漏的费用（含本项目需要但本文件中未列出的设备材料）、税金、利润等及其他所有成本费用，采购人将不再支付任何费用。</p> <p>2、每项服务报价金额不能超过预算，超预算报价无效。</p>	无偏离	/
5	<p>履约</p> <p>本项目需要缴纳履约保证金，相关要求如下：</p> <p>1. 履约保证金金额：按项目成交总金额的 2 %。</p>	履约	<p>本项目需要缴纳履约保证金，相关要求如下：</p> <p>1. 履约保证金金额：按项目成交总金额的 2 %。</p>	无偏离	/



<p>保证金</p>	<p>2. 履约保证金提交时间、方式：成交供应商在签订项目采购合同前以银行转账、支票、汇票、本票或者金融机构、担保机构出具的保函等非现金方式向采购人一次性提交足额履约保证金。</p> <p>3. 履约保证金退付方式、时间及条件：采购项目通过采购人验收合格后5个工作日内，采购人向成交供应商一次性退还履约保证金（不计利息）。</p> <p>4. 签订合同后，如成交供应商不按双方签订的合同约定履行，则没收其全部履约保证金，履约保证金不足以赔偿损失的，按实际损失赔偿。</p>	<p>2. 履约保证金提交时间、方式：在签订项目采购合同前以银行转账、支票、汇票、本票或者金融机构、担保机构出具的保函等非现金方式向采购人一次性提交足额履约保证金。</p> <p>3. 履约保证金退付方式、时间及条件：采购项目通过采购人验收合格后5个工作日内，采购人向成交供应商一次性退还履约保证金（不计利息）。</p> <p>4. 签订合同后，如不按双方签订的合同约定履行，则没收全部履约保证金，履约保证金不足以赔偿损失的，按实际损失赔偿。</p>	<p>无偏离</p>	<p>/</p>
<p>6</p> <p>付款方式</p>	<p>本项目设合同金额30%的预付款，签订合同后，采购人在收到成交供应商提交合法有效的合同总价30%的发票之日起的20个工作日内，向成交供应商支付合同总价30%的预付款；项目最终验收后，采购人收到合法有效的合同总价70%的发票之日起的20个工作日内，一次性支付尾款。</p> <p>支付方式为：以转账方式汇入成交供应商提供的银行账户。</p>	<p>本项目设合同金额30%的预付款，签订合同后，采购人在收到提交合法有效合同总价30%的发票之日起的20个工作日内采购人收到合法有效的合同总价70%的发票之日起的20个工作日内，以转账方式向成交供应商提供的银行账户支付。</p>	<p>无偏离</p>	<p>/</p>
<p>售后服务内容</p>	<p>1. 售后服务要求：成交供应商应为采购人作技术支持。</p> <p>2. 提供标准电话技术支持（5×8小时）。对采购人的服务通知，成交供应商在接报后30分钟内响应，6小时内处理完毕。若6小时内仍未处理完毕，成交供应商必须负责采取应急措施解决，不得影响采购人的正常工作业务，除特殊情况外，故障排除时间不超过12小时。</p>	<p>1. 售后服务要求：为采购人作技术支持。</p> <p>2. 提供标准电话技术支持（5×8小时）。对采购人的服务通知，在接报后30分钟内响应，6小时内处理完毕。若6小时内仍未处理完毕，免费采取应急措施解决，不影响采购人的正常工作业务，除特殊情况外，故障排除时间不超过12小时。</p>	<p>无偏离</p>	<p>/</p>



<p>1. 成交供应商所提供的产品名称、商标品牌、生产厂家、规格型号、技术参数等质量不合格的，应及时更换，更换不及时的按逾期交货处罚；因质量问题采购人不同意接收的或者特殊情况采购人同意接收的，成交供应商应向采购人支付违约金 5% 违约金并赔偿采购人经济损失。</p> <p>2. 成交供应商提供的货物如侵犯了第三方合法权益而引发的任何纠纷或者诉讼，均由成交供应商负责并承担全部责任。</p> <p>3. 因包装、运输引起的货物损坏，按质量不合格处罚。</p> <p>4. 采购人无故延期接收货物、逾期交货的，每天向对方交付违约金 3% 违约金，但违约金累计不得超过违约货款额 5%。超过 30 天对方有权解除合同，违约方承担因此给对方造成经济损失；采购人延期付款的，每天向成交供应商赔偿延期货款额 3% 滞纳金，但滞纳金累计不得超过违约货款额 5%。采购人无故延期支付履约保证金的，每天向对方交付未支付履约保证金 3% 的违约金。</p> <p>5. 成交供应商未按本合同和响应文件中规定的服务承诺提供售后服务，按本合同总金额 5% 向采购人支付违约金。</p> <p>6. 成交供应商提供的货物在质量保证期内，因设计、工艺或者材料缺陷和其他质量原因造成的问题，由成交供应商负责，费用从余款或者履约保证金中扣除，不足另补。</p> <p>7. 双方有其他违约行为的，由违约方向对方支付违约金内涉及及货款额的 5%，违约内容涉及及货款额的 5% 不足以赔偿经济损失的按实际赔偿。</p>	<p>1. 提供的产品名称、商标品牌、生产厂家、规格型号、技术参数等质量不合格的，应及时更换，更换不及时的按逾期交货处罚；因质量问题采购人不同意接收的或者特殊情况采购人同意接收的，向采购人支付违约金 5% 违约金并赔偿采购人经济损失。</p> <p>2. 提供的货物如侵犯了第三方合法权益而引发的任何纠纷或者诉讼，均由我司负责并承担全部责任。</p> <p>3. 因包装、运输引起的货物损坏，按质量不合格处罚。</p> <p>4. 采购人无故延期接收货物、逾期交货的，每天向对方交付违约金 3% 违约金，但违约金累计不得超过违约货款额 5%。超过 30 天对方有权解除合同，违约方承担因此给对方造成经济损失；采购人延期付款的，每天向成交供应商赔偿延期货款额 3% 滞纳金，但滞纳金累计不得超过违约货款额 5%。采购人无故延期支付履约保证金的，每天向对方交付未支付履约保证金 3% 的违约金。</p> <p>5. 未按本合同和响应文件中规定的服务承诺提供售后服务，按本合同总金额 5% 向采购人支付违约金。</p> <p>6. 提供的货物在质量保证期内，因设计、工艺或者材料缺陷和其他质量原因造成的问题，由我司负责，费用从余款或者履约保证金中扣除，不足另补。</p> <p>7. 双方有其他违约行为的，由违约方向对方支付违约金内涉及及货款额的 5%，违约内容涉及及货款额的 5% 不足以赔偿经济损失的按实际赔偿。</p>	/	/
<p>违约责任及争议解决方式</p>	<p>违约责任及争议解决方式</p>	/	/

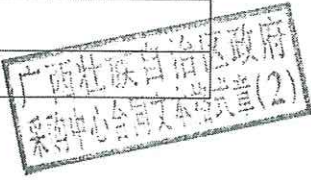

9	<p>其他要求</p> <p>1. 本分标货物不接受进口产品（即通过中国海关报关验放进入中国境内且产自关境外的产品）参与响应，如有进口产品参与响应的，其响应文件作无效处理。</p> <p>2. 严格执行《财政部发展改革委生态环境部市场监管总局关于调整优化节能产品、环境标志产品政府采购执行机制的通知》（财库〔2019〕9号）及《关于印发节能产品政府采购品目清单的通知》（财库〔2019〕19号），本次竞标产品类别属于政府强制采购产品类别的，须提供依据国家确定的认证机构出具的、处于有效期之内的节能产品认证证书复印件并加盖竞标供应商公章，否则竞标无效。</p>	<p>其他要求</p> <p>1. 本分标货物不接受进口产品（即通过中国海关报关验放进入中国境内且产自关境外的产品）参与响应，如有进口产品参与响应的，其响应文件作无效处理。</p> <p>2. 严格执行《财政部发展改革委生态环境部市场监管总局关于调整优化节能产品、环境标志产品政府采购执行机制的通知》（财库〔2019〕9号）及《关于印发节能产品政府采购品目清单的通知》（财库〔2019〕19号），本次竞标产品类别属于政府强制采购产品类别的，须提供依据国家确定的认证机构出具的、处于有效期之内的节能产品认证证书复印件并加盖竞标供应商公章，否则竞标无效。</p>	/	无偏离												
<p>技术部分（技术参数及性能配置要求）</p>																
序号	货物名称	单价 最高 限价 (元)	数量	单位	技术参数及性能（配置）	报价 (元)	单位	数量	技术参数及性能（配置）	报价 (元)	单位	数量	技术参数及性能（配置）	报价 (元)	单位	数量
	台式计算机	6000	240	台	<p>技术参数及性能（配置）</p> <p>一、主机性能要求</p> <p>▲1.CPU：为保证办公、教学同时打开多个软件、浏览器网页、软件应用等多任务场景的流畅性，Intel 十二代 Core i7 处理器或以上，主频≥2.1GHz、≥12 核处理器 20 线程，三级缓存≥25MB。</p> <p>2. 主板：Intel H610 系列芯片组或以上。</p>	5900		240	<p>一、主机性能</p> <p>▲1.CPU：为保证办公、教学同时打开多个软件、浏览器网页、软件应用等多任务场景的流畅性，Intel 十二代 Core i7-12700 处理器，主频≥2.1GHz、12 核处理器 20 线程，三级缓存 25MB。</p> <p>2. 主板：Intel B760 系列芯片组或以上。</p>	5900		240		5900		240

广西壮族自治区政府
采购中心合同文本格式章(2)

<p>3. 内存: 16G DDR4 3200MT/s 内存或以上。</p>	<p>3. 内存: 16G DDR4 3200MT/s 内存。</p>	/	/
<p>4. 硬盘: ≥ 512 M.2 SSD 硬盘, 加上 ≥ 1T 机械硬盘。</p>	<p>4. 硬盘: 512 M.2 SSD 硬盘, 加上 1T 机械硬盘。</p>	/	/
<p>5. 支持拓展 9.5mm 标准光驱。</p>	<p>5. 支持拓展 9.5mm 标准光驱。</p>	/	/
<p>▲6. 支持 1000Mbps. 双独立网卡. 网口支持 wake on LAN.</p>	<p>▲6. 支持 1000Mbps. 双独立网卡. 网口支持 wake on LAN.</p>	/	/
<p>7. 集成标准声卡、USB 键鼠、鼠标。</p>	<p>7. 集成标准声卡、USB 键鼠、鼠标。</p>	/	/
<p>▲8. 前置面板: USB ≥ 6 个; TypeC ≥ 1 个; 麦克风输入 ≥ 1 个。</p>	<p>▲8. 前置面板: USB 6 个, 包括 TypeC 1 个; 麦克风输入 1 个, 音频输出 1 个。</p>	/	/
<p>▲9. 后置面板: USB ≥ 4 个; HDMI 输出 ≥ 1 个; VGA 输出 ≥ 1; DP 输出 ≥ 1; 音频接口 ≥ 1; 麦克风输入 ≥ 1; RJ45 ≥ 2。</p>	<p>▲9. 后置面板: USB 4 个; HDMI 输出 1 个; VGA 输出 1; DP 输出 1; 音频接口 1; 麦克风输入 1; RJ45 ≥ 2。</p>	/	/
<p>10. 内部插槽: PCIe16 ≥ 1 (支持拓展独立显卡); PCIe1 ≥ 2; PCI ≥ 1。</p>	<p>10. 内部插槽: PCIe16 1 (支持拓展独立显卡); PCIe1 ≥ 2; PCI 1</p>	/	/
<p>11. 机箱体积: ≤ 15L。</p>	<p>11. 机箱体积: 10L。</p>	/	/
<p>12. 电源功率: ≤ 300W。</p>	<p>12. 电源功率: 300W。</p>	/	/
<p>二、显示器性能要求</p>	<p>二、显示器性能</p>	/	/
<p>1. 显示屏幕 ≥ 23.8 英寸, 分辨率 $\geq 1920 \times 1080$, 屏幕亮度 ≥ 250nit, IPS 屏支持 VGA ≥ 1, HDMI ≥ 1</p>	<p>1. 显示屏幕 23.8 英寸, 分辨率 1920*1080, 屏幕亮度 300nit, IPS 屏支持 VGA 1, HDMI 1,</p>	/	/
<p>▲2. 为保证屏幕色彩显示真实度, 显示器 DCI-P3 色域覆盖率 $\geq 90\%$;</p>	<p>▲2. 为保证屏幕色彩显示真实度, 显示器 DCI-P3 色域覆盖率 90%;</p>	/	/
<p>3. 对比度达到 1000:1, 屏幕刷新率达到 75Hz, 响应时间 ≤ 7ms, 可视角度</p>	<p>3. 对比度达到 1000:1, 屏幕刷新率达到 100Hz, 响应时间 4ms, 可视角度</p>	/	/

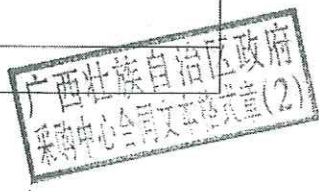

178/178.	<p>4.电源能效转换效率≥86%</p> <p>▲5.为了适应日常使用和更好的视频播放体验，显示屏分别提供标准模式（1000:1；色温 9000-9100；默认亮度 230nits；）、炫彩模式选项（对比度 1000:1；色温 9000-9100；默认亮度 250-270nits；通过软件调试色彩饱和度和色度，使主观效果达到色彩鲜艳的直观感受）</p> <p>▲6.为保证教师、学生的用眼舒适，显示屏提供护眼模式，护眼模式下，硬件级低蓝光，蓝光比例≤20%。</p> <p>▲7.为适应长时间阅读场景，显示器提供阅读模式（对比度 600-700；色温 4500-5000；默认亮度 200；色域：黑白显示，无其他色彩），为长时间阅读提供舒适的用眼体验。</p> <p>8.显示屏采用窄边设计，上左右边框≤3.6mm，下边框≤16.5mm，屏占比≥89%。</p> <p>9.为保护教师、学生视力健康，硬件具备低蓝光。</p> <p>10.为保护教师、学生视力健康，硬件具</p>	/
179/178.	<p>4.电源能效转换效率 86%</p> <p>▲5.为了适应日常使用和更好的视频播放体验，显示屏分别提供标准模式（1000:1；色温 9000-9100；默认亮度 230nits；）、炫彩模式选项（对比度 1000:1；色温 9000-9100；默认亮度 250-270nits；通过软件调试色彩饱和度和色度，使主观效果达到色彩鲜艳的直观感受）</p> <p>▲6.为保证教师、学生的用眼舒适，显示屏提供护眼模式，护眼模式下，硬件级低蓝光，蓝光比例 20%。</p> <p>▲7.为适应长时间阅读场景，显示器提供阅读模式（对比度 600-700；色温 4500-5000；默认亮度 200；色域：黑白显示，无其他色彩），为长时间阅读提供舒适的用眼体验。</p> <p>8.显示屏采用窄边设计，上左右边框 3.6mm，下边框 16.5mm，屏占比 89%。</p> <p>9.为保护教师、学生视力健康，硬件具备硬件级低蓝光。</p> <p>10.为保护教师、学生视力健康，硬件</p>	/

广西壮族自治区政府
采购中心合同文本格式章(2)



<p>具备无倾向。 ▲11.为保证兼容性，显示器与教学主机保持同一品牌。 三、其他要求 1.打“▲”号条款为实质技术参数，成交供应商必须满足否则竞标无效。 ▲2.供货时提供符合 GB/T 27922-2011 售后服务评价体系标准的认证证书。 ▲3.三年有限保修免费上门，可选 2 小时电话响应，第二日上午，365 天全年无休。为保证设备的品质和服务，供货时需提供服务生产厂家针对此项目的售后服务承诺函原件。</p>	<p>具备无倾向。 ▲11.为保证兼容性，显示器与教学主机保持同一品牌。 三、其他要求 1.打“▲”号条款为实质技术参数，成交供应商必须满足否则竞标无效。 ▲2.供货时提供符合 GB/T 27922-2011 售后服务评价体系标准的认证证书。 ▲3.三年有限保修免费上门，可选 2 小时电话响应，第二日上午，365 天全年无休。为保证设备的品质和服务，供货时需提供服务生产厂家针对此项目的售后服务承诺函原件。</p>	/
/	/	/
/	/	/
/	/	/

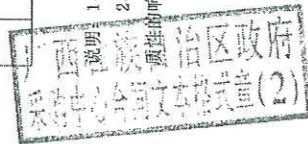

1、应写明竞争性谈判响应文件对商务与技术要求的响应和偏离情况；
2、应对照竞争性谈判文件“第三章 采购项目技术规范、参数及要求”，逐条说明所提供货物和服务已对竞争性谈判文件的商务、技术做出了实质性的响应，并申明商务、技术条款的响应和偏离。

法定代表人或委托代理人签字：_____
谈判供应商名称（盖章）：_____
2024 年 6 月 07 日



一、价格文件

1.1 最后报价表

项目名称: 广西玉林农业学校实训室台式电脑

项目编号: GXZC2024-J1-003665-CGZX

序号	货物名称	品牌、型号、规格、生产厂家	数量 ①	单位	技术参数及性能配置要求	单价②	单项合价 (元) ③=①×②	备注
1	台式计算机	紫光、UltDesk 500s 0697、紫光计算机科技有限公司	240	台	<p>主机性能要求</p> <p>▲1.CPU: 为保证办公、教学同时打开多个课件、浏览器网页、软件应用等多任务场景的流畅性, Intel 十二代 Core i7-12700 处理器, 主频 2.1GHz、12 核处理器 20 线程, 三级缓存 25MB。</p> <p>2. 主板: Intel B760 系列主板。</p> <p>3. 内存: 16G DDR5 5600MT/s 内存。</p> <p>4. 硬盘: 512 M.2 SSD 硬盘, 加上 1T 机械硬盘。</p> <p>5.支持拓展 9.5mm 标准光驱。</p> <p>▲6.支持 1000Mbps、双独立网卡, 网口支持 wake on LAN。</p> <p>7.集成标准声卡、USB 键盘、鼠标。</p> <p>▲8.前置面板: USB6 个, 包括 TypeC1 个; 麦克风输入 1 个, 音频输出 1 个。</p> <p>▲9.后置面板: USB4 个; HDMI 输出 1; VGA 输出 1; DP 输出 1; 音频接口 1; 麦克风输入 1; RJ45 2。</p> <p>10.内部插槽: PCIEX16 1 (支持拓展独立显卡); PCIEX1 2; PCI 1。</p>	5070.00	1216800.00	



广西壮族自治区政府
采购中心合同文本格式章(2)

		<p>11.机箱体积：10L。 12.电源功率：300W。 二、显示器性能要求 1.显示屏幕 23.8 英寸，分辨率 1920*1080，屏幕亮度 300nit，IPS 屏支持 VGA 1，HDMI 1， ▲2.为保证屏幕色彩显示真实度，对比度达到1000:1，DCI-P3 色域覆盖率 90%； 3.对比度达到1000:1，屏幕刷新率 达到144Hz，响应时间 4ms，可视角度 178/178° 4.电源能效转换效率 86% ▲5.为了适应日常使用和更好的视频播放体验，显示屏分别提供标准模式（1000:1;色温 9000-9100;默认亮度 230nits;）、炫彩模式选项（对比度 1000:1;色温 9000-9100;默认亮度 250-270nits;通过软件调试色彩饱和度和色度，使主观效果达到色彩鲜艳的直观感受） ▲6.为保证教师、学生的用眼舒适，显示屏提供护眼模式，护眼模式下，硬件级低蓝光，可以软件调节,蓝光比例 20%。 ▲7.为适应长时间阅读场景，显示器提供阅读模式(对比度 600-700;色温 4500-5000;默认亮度 200;色域：黑白显示，无其他色彩)，为长时间阅读提供舒适的用眼体验。 8.显示屏幕采用窄边设计，上左右边框 3.6mm，下边框 16.5mm，屏占比 89%。 9.为保护教师、学生视力健康，硬件具备硬件低蓝光。 10.为保护教师、学生视力健康，硬件具备无频闪。 ▲11.为保证兼容性，显示器与教学主机保持同一品牌。 三、其他要求 1.打“▲”号条款为实质技术参数，完全满足。</p>	
--	--	--	--



广西壮族自治区政府
采购中心合同文本格式章(2)

广西玉林农业学校实训室台式电脑 GXZC2024-J1-003665-CGZX

				▲ 2. 供货时提供符合 GB/T 27922-2011 售后服务评价体系标准的认证证书。 ▲ 3. 三年有限保修免费上门, 可选 2 小时电话响应, 第二日上门, 365 天全年无休。为保证设备的品质和服务, 供货时提供设备生产厂家针对此项目的售后服务承诺函原件。			
总报价 (人民币大写): 壹佰贰拾壹万陆仟捌佰元整 (¥ 1216800.00 元)							
交付使用时间: 自签订合同之日起, 25 日内全部交货安装完成并验收合格, 通过验收并交付使用。							
交付使用地点: 采购人指定地点。							

注: 1、所有价格均用人民币表示, 单位为元, 精确到个數位。

2、报价指货物、服务、随配附件、备品备件、工具、货物运抵指定交货地点、安装、调试的各种费用和售后服务、税金及其它所有成本、费用的总和。

3、凡需用专用辅材、耗材的专用设备类采购项目, 应按采购文件规定的辅材、耗材量或按耗材的常规试用量提供报价。

4、报价表中的“货物名称”、“数量”、“单位”、“单价”、“单项合价”列必须填写; 设备类项目“品牌、型号规格、生产厂家”列必须填写 (定制产品和服务除外)。

法定代表人或委托代理人 (签字)

谈判供应商名称 (盖章): 南宁市海达信息技术有限公司

报价时间: 2024 年 6 月 07 日

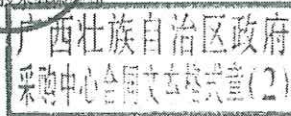

2.11 售后服务承诺书

2.11.1 售后服务承诺

对于本项目的后期维护工作，我们愿意同采购人建立一种良好的合作关系，以满足用户的要求为目标，并按照招标书中所述要求，针对本项目我们将提供如下的技术支持及保修服务：

- 1、交货期：自签订合同之日起，25 日内全部交货安装完成并验收合格，通过验收并交付使用；
- 2、交货地点：采购人指定地点。；
- 3、质量标准：符合国家标准。
- 4、质保期：按国家有关产品“三包”规定执行“三包”，自按验收合格之日起所有软硬件设备、配件提供免费质保 3 年，分项质保要求有特别注明的，按特别注明的执行。从通过验收即日起质保期内所有由于质量问题导致的软件故障故障以免费保修、免费人工及免费技术上门服务，并提供终身维护。
- 5、我们将向客户提供标准、快捷、满意的售后服务及技术支持体系。

2.11.2 售后服务流程

技术服务流程：

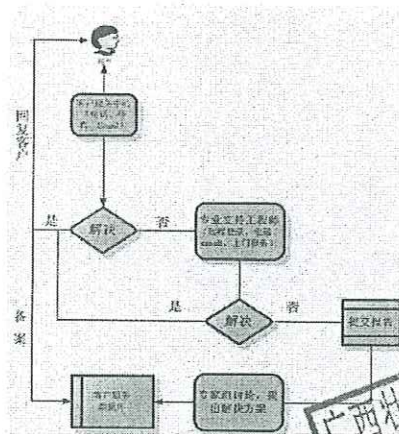

服务流程说明：

- 1、客户服务中心定期向客户了解系统的运行情况，了解系统的服务需求，并提供各种技术文档；用户可以通过拨打热线电话、传真、电子邮件与服务中心取得联系。
- 2、服务中心接受用户反映的设备运行故障和服务请求，填写问题记录；如客服服务工程师能立即解决的问题，客服工程师将通过电话、传真和电子邮件等方式尽最快速度回复用户的服务请求，并解决用户的问题，同时填写问题解决记录备案存档。
- 3、如客服服务工程师无法即时解决的问题，则客户中心立即发送问题记录给专业支持工程师，专业支持工程师通过电话、e-mail、远程登录或上门服务多种途径解决问题，如解决了，则填写问题解决记录备案存档；如仍未解决则提交专家组讨论。
- 4、对于专业支持工程师未解决的问题，形成问题记录，提交报告，经由专家组讨论，提出问题解决方案，直至解决问题。专家组成员由公司经验丰富的高级工程师或技术总监，或公司外的相关专业的专家组成，根据问题的严重程度组织不同的专家进行讨论解决，直至问题解决。
- 5、所有的用户问题，最终都将形成文档，记录解决方法，提交到客户服务数据库，以保证服务工作的可追溯性和可延续性，并方便以后相同问题的解决，节省用户宝贵的时间。

2.11.3 售后服务内容

- 1、售后服务从项目整体验收通过之日起计算；
- 2、在维护期内，提供应用系统版本免费升级及对软件进行维护和完善；
- 3、保修服务方式需要上门保修的，由我司派员到业主使用现场维护，由此产生的一切费用均由我公司承担；
- 4、全天候 24 小时服务响应，维护工程师应在接到紧急报障后 30 分钟内响应，6 小时内处理完毕。若 6 小时内仍未处理完毕，我司免费采取应急措施解决，不影响采购人的正常工作业务，除特殊情况外，故障排除时间不超过 12 小时。
- 5、我公司提出维护期内的维护内容和范围（产品软硬件），包括对软件的相应维护、修改、增加、删除，软件的定期升级等的服务方式；
- 6、我公司承诺提供定期的咨询服务（维护期内至少每三个月一次，维护期后至少每半年一次）。
- 7、我公司承诺提供相应的应用软件技术、系统操作等方面的培训方案，并征得采购人同意后实施。

应急响应根据对事件进行处理的地点不同又分为远程应急响应和本地应急响应。

➤ 远程应急响应

远程应急响应是指我公司相关工程师在接到客户相关人员通过电话、Email、传真方式的请求后，如果无法通过相同的方式为客户解决问题，经与客户相关人员确认后，客户方相关人员提供主机序列号，由工程师远程登录主机进行监测和服务，问题解决后出具详细的安全响应服务报告。

如远程系统无法登陆，或无法通过远程访问的方式替客户解决问题，客户确认后，转到本地紧急相应流程，同时此次远程响应无效，归于本地应急响应类型。

➤ 现场应急响应

现场应急响应是指我公司委派相关工程师在第一时间赶往事发地点，在现场为客户查找事发原因并解决相应问题，并出具详细的安全响应服务报告。下面简单的介绍了现场应急响应服务的步骤：

- 1、现场服务，协助客户相关人员完成以下工作：事件范围损失控制，取证，事件处理

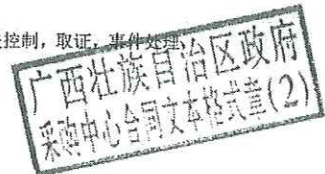

外部攻击源追溯，内部脆弱性分析；

2、现场部分结束后，如有系统相关管理人员进一步要求，协助客户进行事件原因调查，以及系统恢复等后期工作；

3、突发事件处理完后，协助客户进行全面的业务系统恢复，建立正常的业务运行环境；

4、协助相关管理人员按照相关安全标准和脆弱性报告为恢复的系统设计建议加固方案；

5、现场对相关人员的专题交流，主要是与该事件相关问题的处理，如如何保护现场、如何控制事件蔓延、如何启动备份机制等；

6、事件处理结束后，提交完整的事件处理报告。



2.11.4 技术咨询

◆ 服务目的：

及时响应客户各级管理人员、总部及各分支机构的咨询，提升服务的响应速度，建立沟通渠道。

◆ 服务内容：

为更好向最终用户提供支持，我公司建立了呼叫中心系统，直接为用户提供 7*24 的电话服务，连同客户直通车等网站，同时为用户提供技术支持及辅助服务。

◆ 服务方式：

呼叫中心

呼叫中心可提供咨询类问题的解答、疑难问题的组织解决和客户投诉解决等服务。



2.11.5 日常巡检

我公司技术服务中心提供定期现场巡检或不定期电话巡检服务，与用户一起共同对系统进行性能调优、系统诊断，系统日常维护管理方面的交流，为客户进行定期的预防性维护服务。

响应方式	服务内容及规范
1 个月一次	对用户的系统进行性能调优、系统诊断和用户进行系统日常维护管理方面的技术交流。客户服务中心将建立用户支持服务档案，列出年度定期支持服务时间表，在计划时间内进行支持服务。

我公司工程师无法到客户现场时可在客户授权下网络接入方式进入客户的系统网络中，直接对客户系统进行诊断分析及维护服务。

2.11.6 日常支持

我公司设有专职的售后服务人员，由资深技术工程人员提供专业的服务。配备专业的支持工程师和先进的服务工具，为用户提供专业水准的售前售后服务，在服务中帮助用户提高应用水平。同时，在问题解决后 24 小时内，提交问题处理报告，说明问题种类、问题原因、问题解决中使用的方法及造成的损失等情况。

以用户为本，建立健全用户档案，采取首访和回访等主动服务措施，树立员工正确的服务意识，遵循“与用户真诚合作，做用户可靠朋友”的服务准则，以良好的服务态度为用户

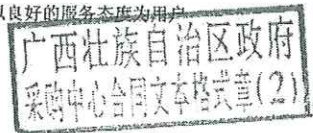

提供真诚服务，真正体现企业的核心品牌价值。

响应时间	服务内容及规范
10 分钟	对于需根据一定经验和讨论才能提出的解决方案的技术问题，召集支持小组，同时提出替代方案，提供热线支持，并记载支持服务问题记录，归档

为了监督管理技术服务体系架构中的各服务节点环节的服务质量，公司高层管理者直接负责对工程项目的技术服务进行统一监督管理，生产管理部统一进行任务调度及客户服务满意度调查，调查有对每一个项目的反馈调查和年度调查两种，通过电话、传真、电子邮件、系统反馈进行。客户满意度调查结果直接和相关服务节点及工程师绩效相关联，根据工程师各项目的客户满意度和全年满意度调查的评分来考察各主管的业绩。

同时对技术服务体系规范和流程实施过程中监督各服务环节的质量记录，在服务环节中不断完善客户“健康档案”，为客户提供最满意的服务质量。

2.11.7 网上支持

通过技术支持网站、Email 等方式解答关于软件相关问题，回答频率为每天。通过网络远程监控、诊断和解决各基层项目单位软件问题和故障。

我公司有受过良好培训并富有经验的工程师，他们负责和参与了包括全国多个大型的信息化建设项目，并提供全天候的热线技术支持服务，对任何地点用户所反映的问题在 1 个小时之内得到及时响应，在客户系统发生故障之后，当电话支持不足以解决问题或故障情况比较复杂时，为了尽快对用户申告进行响应以解决故障，将利用网络通过远程登录的方式登录进入客户方的网络和系统。技术人员在客户方技术人员的协助下确定故障原因，找出解决办法。

2.11.8 现场支持

根据客户要求配备专门的现场技术支持人员用于响应事出紧急或无法通过常规方法(支持热线和网上支持)解决客户的重大疑难的服务请求。

对于重大或严重影响客户业务运行的故障，售后服务部将组织安排相关技术人员在电话支持和远程支持的同时，确保在“2 小时”之内赶到现场，现场诊断、检测故障，解决问题。

2.11.9 主动服务与被动服务相结合

主动服务，是指主动发现并满足客户需求的行为。与其对应，被动服务则是指在客户的要求或要求下，才去满足客户需求的行为。

主动服务本身标志着你的服务意识要领先于被动服务者的服务意识，所表现出来的热情好客态度，能够被客户有效感知，从而产生美好的客户享受。

我公司在多年的 IT 行业售后服务过程中，通过一场场深刻的讨论会，一次次耐心的宣传解释，使员工们清晰地认识到，主动服务就是企业的生命线，我们向用户推出了多项服务承诺，明确了服务的要求，并与员工考核挂钩，使得服务目标在规定期限内如实达到。变被动服务为主动服务。

在本项目中我们将处处体现主动服务的过程，主要包括：

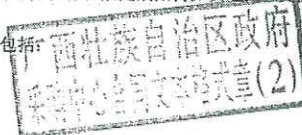

1. 系统重大升级后主动组织培训;
2. 每年提供至少一次的免费现场巡检服务,并向用户提供巡检报告;
3. 定期整理常见问题,并主动推送给基层操作人员;
4. 汇总典型问题和案例,组织基层操作人员培训;
5. 及时的更新程序升级完善的相关文档资料,并更新知识库;
6. 撰写系统性能监控和应用软件监控脚本,供客户随时健康性自检;
7. 当系统接口发生变化时,发布新版本接口标准,召集相关接口衔接单位开展讨论,同时,通报相关运维部门。

我公司鼓励和倡导主动服务,但并不意味者被动服务就没有存在的必要了。事实上,被动服务会一直占较大的比重,两者应该是相互相成,有机结合,互为补充的关系。

2.11.10 7*24 小时服务响应

7*24 小时“日不落”服务响应是为客户提供日常运维和紧急安全事件运维的技术支持服务。日常运维根据客户的运维要求开展,7*24 小时服务响应更重要的是为保障紧急安全事件的运维工作,关键业务或应用系统遇到突发的安全问题,应急响应工程师将在指定时间内到达现场帮助客户以最快速度确定问题的根源,阻止或减轻安全事件带来的负面影响,从而确保应用系统的安全。

2.11.11 售后服务质量保证

- 1、客户服务中心定期向客户了解系统的运行情况,了解系统的服务需求,并提供各种技术文档;用户可以通过拨打热线电话、传真、电子邮件与服务中心取得联系。
- 2、服务中心接受用户反映的设备运行故障和服务请求,填写问题记录;如客服工程师能立即解决的问题,客服工程师将通过电话、传真和电子邮件等方式尽最快速度回复用户的服务请求,并解决用户的问题,同时填写问题解决记录备案存档。
- 3、如客服工程师无法即时解决的问题,则客户中心立即发送问题记录给专业支持工程师,专业支持工程师通过电话、e-mail、远程登录或上门服务多种途径解决问题,如解决了,则填写问题解决记录备案存档;如仍未解决则提交专家组讨论。
- 4、对于专业支持工程师未解决的问题,形成问题记录,提交报告,经由专家组讨论,提出问题解决方案,直至解决问题。专家组成员由公司经验丰富的高级工程师或技术总监,或公司外的相关专业的专家组成,根据问题的严重程度组织不同的专家进行讨论解决,直至问题解决。
- 5、所有的用户问题,最终都将形成文档,记录解决方法,提交到客户服务数据库,以保证服务工作的可追溯性和可延续性,并方便以后相同问题的解决,节省用户宝贵的时间。

